Západomoravská vysoká škola TŘEBÍČ
obecně prospěšná společnost

Výroční zpráva o činnosti soukromé vysoké školy za rok 2008

Třebíč, květen 2009

Výroční zpráva o činnosti Západomoravské vysoké školy Třebíč, o.p.s. byla vypracována ve smyslu zákona o vysokých školách a doporučení MŠMT ČR.

Obsah:

Úvod 3
Kvalita a excelence akademických činností 5
Kvalita a kultura akademického života 13
Internacionalizace 15
Zajišťování kvality činností realizovaných na vysokých školách 16
Rozvoj vysoké školy 17
Závěr 18

Úvod

Úplný název soukromé vysoké školy:	Západomoravská vysoká škola Třebíč, o.p.s.
Používaná zkratka názvu:	ZMVŠ
Adresa:	Okružní 935, 674 01 Třebíč
Telefon:	+420 568 851 229
Bezplatná telefonní linka:	800 400 220
E-mail:	info@zmvs.cz
Web:	www.zmvs.cz
Zakladatelé:	Město Třebíč, HK Třebíč, Vivat Academia, a.s.

Organizační schéma

Západomoravské vysoké školy Třebíč, o. p. s.

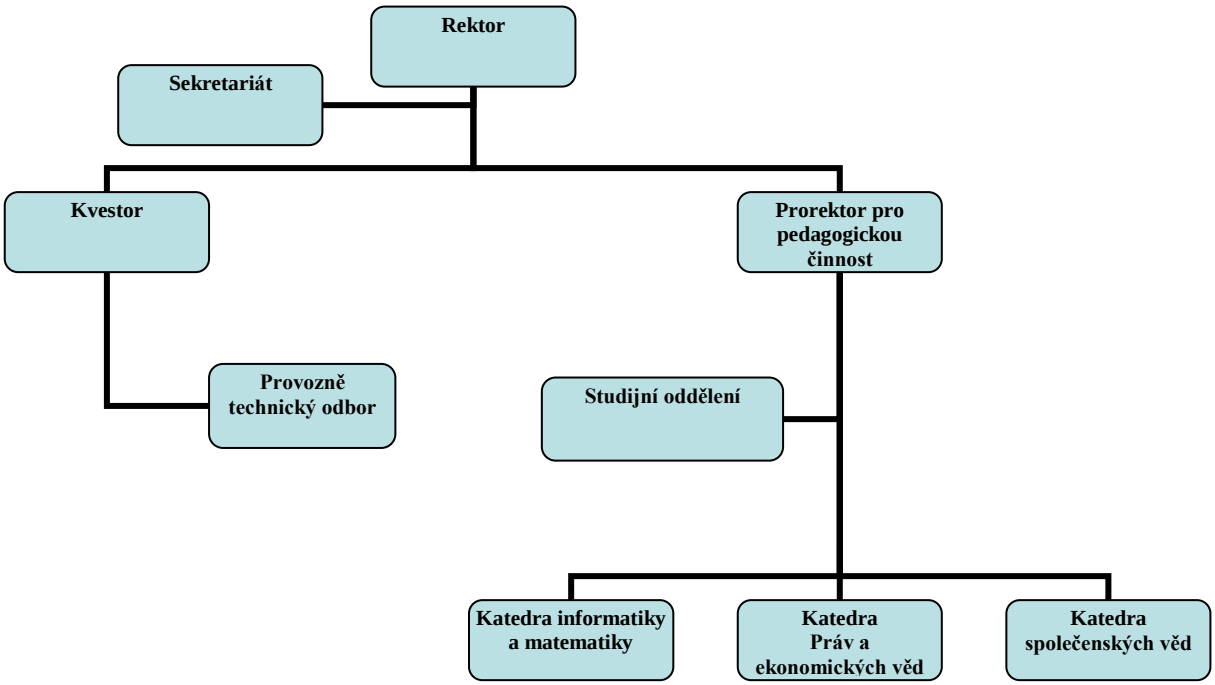

Složení (včetně změn v roce 2008) vědecké rady, správní rady, akademického senátu a dalších orgánů dle vnitřních předpisů ZMVŠ:

Akademická rada:

- Ing. Pavel Doležal, rektor vysoké školy
- Ing. Michal Blažek, kvestor vysoké školy
- JUDr. Antonín Mládek, Ph.D., prorektor pro pedagogickou činnost
- RNDr. Jaroslav Ráček, Ph.D.
- Doc. Ing. Alois Fiala, CSc.
- Ing. Milan Šťastný

Zastoupení žen v akademických orgánech vysoké školy:

V roce 2008 není.

Správní rada:

Složení Správní rady do 20. 2. 2008:
- Ing. Jakub John, předseda správní rady vysoké školy
- Ing. Karel Vaverka
- Ing. Josef Navrátil
- Ing. Jiří Křivan,
- Ing. Ivo Uher
- Ing. Daneš Burket, Ph.D.

Složení Správní rady od 20. 2. 2008:
- Ing. Jakub John, předseda správní rady vysoké školy
- Ing. Michaela Kamlarová
- Ing. Jiří Křivan
- Ing. Ivo Uher
- Vladimír Malý
- Ing. Daneš Burket, Ph.D.

V únoru došlo k restrukturalizaci správní rady vysoké školy. Ve správní radě zůstalo nadále 6 členů ve složení 3 členové od zakladatele města Třebíče, 3 členové z akciové společnosti Vivat Academia. Funkci dozorčího orgánu obecně prospěšné společnosti vykonává zakladatel HK Třebíč.

Vedení VŠ:
- Ing. Pavel Doležal, rektor
- Ing. Michal Blažek, kvestor
- JUDr. Antonín Mládek, Ph.D., prorektor pro pedagogickou činnost

Katedry VŠ (vedoucí kateder):

Informatiky a matematiky - RNDr. Jaroslav Ráček, Ph.D.
Práv a ekonomických věd - JUDr. Antonín Mládek, Ph.D
Společenských věd - Mgr. Iva Macková

Zastoupení soukromé vysoké školy v reprezentaci českých vysokých škol (ČKR, RVŠ), v mezinárodních a profesních organizacích

Organizace	Stát	Status
Běloruská státní ekonomická univerzita, Minsk	Bělorusko	Partner
Univerzita Danubius, Galati	Rumunsko	Partner
Asociace soukromých VŠ	Česká republika	Člen

Kvalita a excelence akademických činností

Přehled akreditovaných studijních programů soukromé vysoké školy

Skupiny akreditovaných studijních programů	Studijní programy							Celkem
	bak.		mag.		mag. navazující		dokt.	stud.prog
	P	K	P	K	P	K		
Technické vědy a nauky	1							1
Ekonomie	2							2
Celkem	**3**							**3**

V roce 2008 probíhala výuka na ZMVŠ Třebíč ve 3 bakalářských programech:

- Aplikované vědy a informatika (studijní obor – Aplikované informační technologie)
- Ekonomika a management (studijní obory – Informační management, Management a marketing)
- Hospodářská politika a správa (studijní obor – Veřejnosprávní studia)

Všechny obory jsou v tomto roce vyučovány v prezenční formě. Studijní obor Management a marketing byl vyučován v prvním roce studia. Tento obor byl akreditován dne 3. 7. 2008

Všechny předměty výše uvedených oborů byly vyučovány v kurzech celoživotního vzdělávání.

Školné je na ZMVŠ hrazeno čtyřmi způsoby, aby si posluchači mohli vybrat pro ně co nejvíce vyhovující způsob placení:
- Roční školné – 28 490,- Kč (4% sleva při platbě na celý rok)
- Semestrální (standardní) školné – 14 900,- Kč
- Školné hrazené deseti splátkami za akademický rok – 2980,- Kč/měsíčně
- Pomocí speciálního studentského úvěru od poštovní spořitelny – 999 Kč/měsíčně

Ostatní poplatky jsou uvedeny ve směrnici kvestora ZMVŠ.

Přehled studijních programů soukromé vysoké školy akreditovaných v cizím jazyce

Tabulka není uvedena, na ZMVŠ nejsou vyučovány žádné obory v cizím jazyce.

Akreditované studijní programy společně uskutečňované SVŠ a VOŠ

Tabulka není uvedena, ZMVŠ nemá žádné společné programy uskutečňované spolu s VOŠ. Má však uzavřené partnerské smlouvy s VOŠ sociální Jihlava a VOŠ ekonomická Třebíč. V roce 2008 školy navázaly spolupráci zejména na projektech financovaných z fondů EU.

Přehled počtu kurzů celoživotního vzdělávání na soukromé vysoké škole

Skupina studijních programů	Kurzy orientované na výkon povolání			Kurzy zájmové			U3V	Celkem
	do 15 hod.	do 100 hod.	více	do 15 hod.	do 100 hod.	více		
Technické vědy a nauky		**1**						**1**
ekonomie		**2**						**2**
Celkem		**3**						**3**

Na ZMVŠ jsou vyučovány všechny předměty ve formě celoživotního vzdělávání ve všech akreditovaných studijních programech.

Přehled počtu účastníků kurzů celoživotního vzdělávání na soukromé vysoké škole

Skupina studijních programů	Kurzy orientované na výkon povolání			Kurzy zájmové			U3V	Celkem
	do 15 hod.	do 100 hod.	více	do 15 hod.	do 100 hod.	Více		
Technické vědy a nauky		**16**						**16**
ekonomie		**116**						**116**
Celkem		**132**						**132**

Nejvíce jsou přednášeny kurzy CŽV akreditovaných oborů. Nejvíce poptávky je z veřejného sektoru i podnikatelské oblasti kraje Vysočina o kurzy vázané na veřejnoprávní studia. V roce 2009 připravuje ZMVŠ kurzy pro U3V zejména z oblastí informačních technologií pro občany důchodového věku a pro matky na mateřské dovolené. Dle průzkumů v regionu je o tyto kurzy velký zájem.

Zájem uchazečů o studium na soukromé vysoké škole

Skupiny akreditovaných studijních programů	Počet				
	Podaných přihlášek	Přihlášených	Přijetí	Přijatých	Zapsaných
Celkem	**247**	**227**	**227**	**227**	**222**
Technické vědy a nauky	33	26	26	26	25
Ekonomie	214	201	201	201	197

Pro přijetí ke studiu na ZMVŠ je vypisováno přijímací řízení. Jeho základem je splnění testu ze všeobecných znalostí z oblastí ekonomie, práva, psychologie. V závislosti na počtu přihlášených může být podle rozhodnutí vedení školy přihlédnuto rovněž k výsledkům středoškolského studia a předchozí praxi uchazečů nebo může vedení školy od přijímacího

řízení zcela upustit. Uchazeči podávají elektronickou přihlášku, ověřenou kopii maturitního vysvědčení a poplatek za přijímací řízení 550,- Kč.

Přehled počtu studentů v akreditovaných studijních programech soukromé vysoké školy k 31. 10. 2008

Skupiny akreditovaných studijních programů	Studenti ve studijním programu								Celkem studentů
	bak.		mag.		mag. navazující		dokt.		
	P	K	P	K	P	K	P	K	
Technické vědy a nauky	43								43
Ekonomie	281								281
Celkem	**324**								**324**

Jak již bylo zmíněno dříve, ZMVŠ má akreditovány obory pouze v prezenční formě. V roce 2009 plánuje akreditovat všechny studijní programy i v kombinovaných formách. Největší zájem o studium je ve studijním programu Ekonomika a management – obor Veřejnosprávní studia.

Přehled počtu absolventů akreditovaných studijních programů soukromé vysoké školy v období od 1. 1. 2008 do 31. 12. 2008

Skupiny akreditovaných studijních programů	Absolventi ve studijním programu								Celkem absolventů
	bak.		mag.		mag. navazující		dokt.		
	P	K	P	K	P	K	P	K	
technické vědy a nauky	11								11
ekonomie	1								1
Celkem	**12**								**12**

V roce 2008 úspěšně ukončilo studium 12 absolventů. 5 z nich absolvovalo státní závěrečné zkoušky v lednu 2008, zbývajících 7 v červnu 2008. Jejich úspěšnost na trhu práce lze vysledovat zhruba po roce, kdy jsou formou dotazníků absolventi oslovováni, návratnost dotazníků je stoprocentní. Absolventi z roku 2007, kteří byli osloveni v roce 2008, mají téměř stoprocentní uplatnění v praxi nebo úspěšně pokračují na jiných vysokých školách při studiu magisterských programů.

Přehled počtu neúspěšných studentů v akreditovaných studijních programech soukromé vysoké školy v období od 1. 1. 2008 do 31. 12. 2008

Skupiny akreditovaných studijních programů	Neúspěšní studenti ve studijním programu								Celkem studentů
	bak.		mag.		mag. navazující		dokt.		
	P	K	P	K	P	K	P	K	
Technické vědy a nauky	19								19
Ekonomie	18								18
Celkem	**37**								**37**

Neúspěšnost studentů je sledována a přijímají se patřičná opatření, kterými jsou zejména nabízené konzultace, individuální přístup ke studentům z řad akademického sboru, tvorba studijních opor. Zejména se jedná o předměty se zaměřením na matematiku a informační technologie. Dalším problémem je studijní úsilí, které je u některých posluchačů nedostatečné.

Využívání kreditového systému, včetně získávání Diploma Suplement

ZMVŠ využívá kreditní systém ECTS. Absolventům vysokoškolského studia je udělován dodatek diplomu v českém a anglickém jazyce.

Odborná spolupráce SVŠ s regionem, propojení teorie a praxe a spolupráce s odběratelskou sférou

ZMVŠ je úzce svázána s regionem. Má navázanou úzkou spolupráci, zejména pro obor Veřejnosprávní studia, s městem Třebíč, Krajským úřadem krajem Vysočina, Pracovním úřadem, Živnostenským úřadem, Správou sociálního zabezpečení, Okresním soudem atd. Posluchači výše uvedeného oboru několikrát tyto instituce navštívili a seznámili se s jejich chodem, někteří odborníci z těchto institucí na ZMVŠ přednášejí a seznamují posluchače s problematikou jejich úřadů.
Další spolupráce je navázána s dalším zakladatelem vysoké školy – Hospodářskou komorou Třebíč. Díky jejím členům navštívili posluchači řady soukromých firem, v několika z těchto firem vykonávali posluchači odbornou praxi.
Pro některé podniky i instituce jsou zpracovávány bakalářské práce na témata zadané dle jejich požadavků. Takovéto práce jsou pak přínosem pro obě strany. Pro studenta dále i možnost po absolvování vysoké školy nabídka pracovní pozice.

Akademičtí pracovníci soukromých vysokých škol – přepočtené počty

Akademičtí pracovníci						Vědečtí pracovníci
celkem	Profesoři	docenti	odborní asistenti	asistenti	lektoři	
24,97	0	1,9	10,9	12,17	0	0

V loňském roce byli přijati na hlavní pracovní poměr čtyři pracovníci:
JUDr. Antonín Mládek, Ph.D., Ing. Lubomír Klička, CSc., PhDr. Jindra Stříbrská, Mgr. Iva Mackové, Ing. Hana Karásková. Poslední tři pedagogové jsou přihlášeni k doktorandskému studiu.

Významnými externími pracovníky se v loňském roce stali:
JUDr. Alena Urubková (ředitelka Živnostenského úřadu v Třebíči), Ing. Marie Černá (bývalá první náměstkyně hejtmana kraje Vysočina). Zejména Ing. Černá a JUDr. Urubková jsou pro vysokou školu velkým přínosem, zejména kvůli svým praktickým zkušenostem.

Věková struktura akademických pracovníků soukromé vysoké školy

Věk	Akademičtí pracovníci										Vědečtí pracovníci	
	profesoři		docenti		odb. asist.		asistenti		lektoři			
	celkem	ženy	celkem	ženy	celkem	ženy	celkem	ženy	celkem	ženy	celkem	ženy
do 29 let	0	0	0	0	3	1	3	2	0	0	0	0
30 – 39 let	0	0	0	0	4	0	4	3	0	0	0	0
40 – 49 let	0	0	0	0	2	1	3	0	0	0	0	0
50 – 59 let	0	0	0	0	5	1	11	3	0	0	0	0
60 – 69 let	0	0	4	0	6	0	1	0	0	0	0	0
nad 70 let	0	0	0	0	0	0	1	0	0	0	0	0
Celkem	0	0	4	0	20	3	23	8	0	0	0	0

Přehled o počtu akademických pracovníků na soukromé vysoké škole k 31. 12. 2008

Personální zabezpečení	Celkem	prof.	doc.	ost.	DrSc.	CSc.	Dr., Ph.D., Th.D.
Rozsahy úvazků akad. Pracovníků	49	0	4	45	0	5	13
do 30 %	17	0	3	14	0	2	0
do 50 %	16	0	0	16	0	0	6
do 70 %	4	0	0	4	0	0	3
do 100 %	12	0	1	11	0	3	4

Přehled kurzů dalšího vzdělávání akademických pracovníků soukromé vysoké školy

Kurzy orientované na pedagogické dovednosti	Kurzy orientované na obecné dovednosti	Kurzy odborné	Celkem
	Anglický jazyk		**1**

Přehled počtu účastníků kurzů dalšího vzdělávání akademických pracovníků soukromé vysoké školy

Kurzy orientované na pedagogické dovednosti	Kurzy orientované na obecné dovednosti	Kurzy odborné	Celkem
	5		**5**

Přehled grantů, výzkumných projektů, patentů a dalších tvůrčích aktivit soukromé vysoké školy

Název grantů, výzkumných projektů, patentů nebo dalších tvůrčích aktivit	Zdroj	Finanční podpora
Majáles 2008	Město Třebíč	6000,- Kč
Projekt GIS 2008	Kraj Vysočina	57 800,- Kč
Zpracování metodiky hodnocení projektů rozvoje ICT v organizacích zřizovaných krajem Vysočina	Kraj Vysočina	245 000,- Kč

Majáles 2008 – na základě vypracování grantu z podpory „Zdravého města“ byla ZMVŠ přidělena dotace na spolufinancování vysokoškolské majálesu. Cílem projektu bylo zvýšení kulturního vyžití pro občany žijící v blízkosti vysoké školy a podpora mladých začínajících hudebních skupin.
Řešitel: Helena Nováková – studentka prvního ročníku oboru Veřejnosprávní studia.

Projekt GIS 2008 – cílem projektu bylo zkvalitnění studijního předmětu „Geografické informační systémy“. Pro studium bylo zakoupeno: elektronické mapové podklady, monitory, tiskárna a scanner, dále SW pro podporu výuky. Kraj Vysočina podpořil tento projekt dotací 57 800 Kč (40 % finanční spoluúčast Kraje Vysočina).
Řešitelé: Ing. Miloslav Vejmelka, Ing. Michal Blažek

Zpracování metodiky hodnocení projektů rozvoje ICT v organizacích zřizovaných krajem Vysočina - cílem metodiky byla analýza současného stavu ICT vybavení (HW+SW) v institucích financovaných krajem Vysočina, dále navrhnout vhodnou metodiku a ekonomickou výhodnost. Celková finanční podpora byla 245 000,- Kč (100 % finanční podpora Kraje Vysočina).
Reference: Ing. Petr Pavlinec, vedoucí odboru informatiky
Řešitelé: Ing. Miloslav Vejmelka, Ing. Michal Blažek, Ing. Pavel Doležal, Helena Nováková, Petr Sameš (poslední dva jmenovaní řešitelé jsou studenti ZMVŠ)

Infrastruktura SVŠ (materiální, technické a informační zajištění), dostupnost informačních zdrojů a rozvoj informační infrastruktury

Vysokoškolské knihovny, knihovnicko-informační služby

Přírůstek knihovního fondu za rok	176
Knihovní fond celkem	2 223 ks
Počet odebíraných titulů periodik: - fyzicky - elektronicky (odhad)[4]	 3 0
Otevírací doba za týden[1] (fyzicky)	42,5 hod.
Počet absenčních výpůjček[2]	970
Počet uživatelů[3]	46
Počet studijních míst	15
Počet svazků umístěných ve volném výběru	2 223

V roce 2008 byly zakoupeny knihy a publikace v hodnotě více jak 50 000,- Kč. Intenzivní spolupráce je navázána s Krajskou knihovnou kraje Vysočina, a to zejména v dotačních programech a meziknihovní výpůjčkou.
Nejvýznamnější finanční aktivitou týkající se materiálního vybavení byla rekonstrukce auly ZMVŠ v celkové výši 540 000 Kč. Do auly byl zakoupen nový nábytek, vyvýšena katedra a zakoupen nový interaktivní systém, aula byla ozvučena a nově vymalována.
Dále byly zakoupeny dvě nové kopírky a čtyři dataprojektory, dále bylo v celé budově vybudováno wi-fi připojení.
Další aktivitou bylo změna webových stránek, pro studenty i uchazeče se zvýšila přehlednost stránek, vytvoření studentského fóra apod. Informace o vysoké škole jsou studentům i veřejnosti poskytovány v dalších jazycích, a to v anglickém a ruském.

Kvalita a kultura akademického života

Sociální záležitosti studentů a zaměstnanců

Studentům prezenční formy byla poskytnuta sociální a ubytovací stipendia ze státního rozpočtu – kapitoly MŠMT.
Sociální záležitosti zaměstnanců v hlavním pracovním poměru řeší pracovní smlouva se ZMVŠ, zaměstnancům je propláceno další vzdělávání, mimořádné odměny, stravenky apod.

Mimořádně nadaní studenti

Nadaným studentům jsou poskytována prospěchová stipendia – při dosažení podmínek dle stipendijního řádu ZMVŠ je studentovi odpuštěno školné v následujícím semestru v plné výši, tj. 14 900,- Kč. Prospěchová stipendia jsou poskytována studentům z rozpočtu ZMVŠ.

Ubytovací a stravovací služby SVŠ

Ubytování studentů bylo v roce 2008 zajišťováno u soukromých subjektů, průměrná cena pronájmu činila 2000 Kč/měsíčně. Stravování (obědy) je zajištěno přímo v sídle školy. Cena za oběd činila 49,- Kč (polévka, výběr ze tří menu, nápoj). Vzhledem k tomu, že je stravování zajišťováno soukromým subjektem, nelze vyplnit poslední část tabulky.

Lůžková kapacita kolejí VŠ celková	**0**				
Počet lůžek v pronajatých zařízeních	**74**				
Počet podaných žádostí o ubytování k 31. 12. 2008	**36**				
Počet kladně vyřízených žádostí o ubytování k 31. 12. 2008	**36**				
Počet kladně vyřízených žádostí o ubytování v %	**100%**				
Skladba ceny 1 lůžka za 1 měsíc	**dotace na ubyt. a strav. studentů z kap. MŠMT**	**prostředky z jiných zdrojů VŠ**	**cena pro studenta**	**cena pro zaměstnance**	**cena pro ostatní**
		-	**2000,-**	**2000,-**	
Skladba ceny 1 hlavního jídla	**dotace na ubyt. a strav. studentů z kap. MŠMT**	**prostředky z jiných zdrojů VŠ**	**cena pro studenta**	**cena pro zaměstnance**	**cena pro ostatní**
			49,-	**49,-**	**55,-**
Počet hlavních jídel vydaných v roce 2008	**Celkem**				
	Z toho:				
	studenti	**zaměst. VŠ**	**Ostatní**		

Internacionalizace

Strategie SVŠ v oblasti mezinárodní spolupráce, prioritní oblasti

ZMVŠ usiluje o spolupráci se zahraničními partnery. Jsou podepsány partnerské smlouvy s běloruskou státní ekonomickou univerzitou v Minsku, s rumunskou univerzitou Danubius v Galati. Jednání jsou zahájena s Bratislavskou univerzitou práva a polskou Academy of Humanities and Economics in Lodz.
Cíle spolupráce by mělo být zahájení výměnných pobytů studentů a pedagogů, dále zahájení společných projektů.

V roce 2008 se žádné výměnné stáže neuskutečnily, proto nejsou tabulky týkající se tohoto tématu uveřejněny.

Zapojení SVŠ do mezinárodních vzdělávacích programů a programů výzkumu a vývoje

Mezinárodní projekty ve fázi posuzování:

- Innotrain - partneři Německo - vzdělávání pro inovace
- Virtualpreneurial - partneři Španělsko, Finsko - výměnné pobyty a přenos zkušeností posluchačů a absolventů VŠ plánujících zahájení podnikání

Zajišťování kvality činností realizovaných na vysokých školách

Systém hodnocení kvality vzdělávání (vnitřní i vnější)

ZMVŠ klade velký důraz na hodnocení kvality ve vzdělávání. ZMVŠ vychází zejména se setkáním se studenty a snaží se operativně řešit problémy, na které je poukázáno. Díky těmto podnětům bylo v loňském roce vybudováno wi-fi připojení, pořízeny nové automaty na kávu a nápoje apod. Pro kvalitu výuky je využíváno dotazníkového šetření.
Důležitým faktorem pro vnější hodnocení jsou absolventi ZMVŠ. Pro ZMVŠ je velmi důležitým faktorem téměř 100% absolventů v praxi a jejich další magisterská studia. Dále ZMVŠ bude pružně reagovat na podmínky institucí a firem v regionu při tvorbě nových akreditací, kurzů a seminářů.

Způsob zajištění kvality odborných praxí

Zvyšování kvality odborných praxí je dalším z cílů ZMVŠ, kterým chce zvýšit atraktivnost nabízených oboru. Zvyšování kvality bude docíleno zejména prohlubováním dosavadní spolupráce s ověřenými podnikatelskými subjekty a institucemi v kraji Vysočina a zejména nastavení účinné zpětné vazby. Vyhodnocení odborné praxe bude prováděno nejen ze strany poskytovatelů, ale i ze strany studentů. Zajištěním oboustranného toku informací o průběhu odborné praxe a její exaktní měření na základě specifikovaných ukazatelů povede ke konkrétním krokům vedoucích k zlepšení kvality poskytované odborné praxi.

Rozvoj vysoké školy

Důležitým ukazatelem pro ZMVŠ je nárůst počtu studentů, který se každým rokem zvyšuje. Důležitým krokem k rozvoji je vytvoření kvalitního prostředí pro pedagogy ZMVŠ, v současné době mohou studovat cizí jazyky a kurzy dle profilu jejich zaměřením (počítačové kurzy, kurzy psychologie, ekonomie, práva apod.). Velmi aktivně je podporováno studium v doktorských programech.

V roce 2008 nebyla ZMVŠ zapojena do žádného projektu ze strukturálních fondů EU. V prosinci 2008 však ZMVŠ podepsala smlouvu k projektu „Nové formy výuky ve školách kraje Vysočina" jehož je řešitelem. Od ledna 2009 tedy ZMVŠ řeší projekt který je spolufinancován Evropským sociálním fondem a státním rozpočtem ČR. Celkový rozpočet projektu činí 5 113 725 Kč. Do projektu jsou zapojeny školy: Gymnázium Třebíč, Gymnázium Pacov a Střední škola stavební Jihlava. Cílem projektu je zvýšit kompetence žáků v používání ICT jako běžného pracovního nástroje pro další studium či zaměstnání. Projekt má za cíl vytvořit metodiku pro učitele, naučit je vytvářet výukové moduly (e-learningové výukové materiály) a tyto moduly používat ve výuce s využitím dodaných PC. Žáci budou využívat notebooky a telekomunikační službu zpřístupňující různé informační zdroje. Řešitel projektu, ZMVŠ Třebíč, předpokládá, že nové formy výuky využije 900 žáků partnerských středních škol, proškoleno bude 27 učitelů. Projekt by měl být ukončen v roce 2011.

Závěr

V roce 2008 realizovala ZMVŠ čtyři bakalářské obory v prezenční formě studia. Tři z těchto oborů v tomto roce neměli studenty třetích ročníků, tedy ani absolventy. Proto se může zdát výsledný počet absolventů malý.
Začátkem roku 2009 získala darem od svého zakladatele města Třebíče celý areál vysoké školy (budovu i přilehlé parkovací plochy). Tímto se otevírá další potenciál rozvoje vysoké školy, zejména vybudování vlastních studentských kolejí přímo v areálu samotné vysoké školy, studentského klubu, apod.
Další pozitivním faktorem je počet studentů zapsaných do prvního ročníku studia. Tento počet přijatých studentů dosud ZMVŠ neměla. V důsledku nárůstu počtu studentů se bude vedení ZMVŠ snažit získávat a posílit tým kmenových pracovníků zejména z řad docentů a profesorů z oborů, které jsou na ZMVŠ přednášeny k zajištění výukové, výzkumné a další činnosti. Se zajištěním těchto osob se potýká ZMVŠ s problémy, neboť okres Třebíč je okresem s jednou z nejnižších životních úrovní v České republice (proto i školné na ZMVŠ patří mezi nejnižší školné na VŠ v rámci celé ČŘ), vysoké školství v kraji Vysočina začala právě ZMVŠ v roce 2003, proto je získávání vědeckých pracovníků velmi těžké.
V následujících letech by tedy ZMVŠ chtěla posílit pedagogický kolektiv, stabilizovat stávající obory, navázat spolupráci se zahraničními institucemi jak z řad vysokého školství tak podnikatelské sféry. Dále, jak již bylo zmíněno, využít potenciálu budovy ZMVŠ.

Celkově lze konstatovat, že dlouhodobý záměr Západomoravské vysoké školy Třebíč, o.p.s., je naplňován.

Ing. Pavel Doležal, rektor vysoké školy

Třebíč, Květen 2009